

私立文興高級中學教職員工職場霸凌防治與處理作業要點

113 年 11 月 5 日行政會議通過

一、私立文興高級中學以下稱本校) 為建構健康友善職場環境及避免員工於執行職務時，遭受身體或精神不法侵害，使其安心投入工作，特依行政院所屬及地方機關學校員工協助方案等規定，並參照行政院人事行政總處提供之「員工職場霸凌防治與處理建議作為」及「員工職場霸凌處理標準流程」，訂定本校教職員工職場霸凌防治及處理作業要點（以下簡稱本要點）。

二、本要點適用對象為本校全體教職員工。但於工作場所應適用性別工作平等法或性騷擾防治法之性騷擾或性侵害之行為事件，不適用本作業要點。

三、本要點所稱職場霸凌，指在工作場所中所發生，藉由權力濫用、不合理之對待與不公平之處置所造成持續性冒犯、威脅、冷落、孤立或侮辱行為，使被霸凌者感到受挫、被威脅、羞辱、被孤立或受傷，進而折損其自信並帶來沈重身心壓力。

四、為防治前點所列職場霸凌行為，俾提供員工免受職場霸凌之工作及服務環境，設置專線電話：

(一) 教職員洽人事室

1. 專線(04)8753889 轉 111

2. 傳真(04)8741943

3. 電子信箱：hshs111@hshs.chc.edu.tw

(二)) 工友、駕駛、守衛及臨時人員洽總務處

1. 專線(04)8753889 轉 501
2. 傳真(04)8741943
3. 電子信箱：hshs501@hshs.chc.edu.tw

本校員工職場霸凌處理標準作業流程(如附件一)。

(三)涉及霸凌者為校長時，應向具指揮監督權限之上級機關提出申訴。校長涉及職場霸凌行為且情節重大者，於進行調查期間得先行停止或調整職務。

(四)涉及霸凌者為人事人員時，應自行迴避，並由校長另行指派其他處室人員受理承辦該申訴案件。

五、本校為加強所屬教職員工職場霸凌防治措施及申訴管道之宣傳，得利用各種本校集會及學校網站，加強宣導有關職場霸凌防治措施及申訴管道，並鼓勵同仁參加霸凌防治相關教育訓練。。

六、本校設職場霸凌防治及申訴處理小組（以下簡稱本小組），處理職場霸凌申訴案件。

本小組置委員五人至七人，校長為召集人，其餘委員，由校長派（聘）本校教職員或社會公正人士或專家學者擔任。本小組任一性別委員人數不得少於委員總數三分之一。本小組委員任期二年，期滿得續聘一任。本小組委員為無給職。

七、職場霸凌案件之被害人或其委任代理人可依相關法律請求協助外，並得向本小組提出申訴。

前項申訴，得以言詞或書面提出，以言詞為申訴者，受理人員應作成紀錄，

並向申訴人朗讀或使其閱讀，確認內容無誤後，由其簽名或蓋章。

申訴書（如附件二）或紀錄，應載明下列事項，並由申訴人簽名或蓋章：

- （一）申訴人姓名、國民身分證統一編號、服務單位、職稱、住居所及聯絡電話。
- （二）有委任代理人者，應載明其姓名、國民身分證統一編號、服務單位、職稱、住居所及聯絡電話，委任代理人並應檢附委任書（如附件三）。
- （三）申訴事實發生日期、內容、相關事證或人證。

申訴書或紀錄不合前項規定，而其情形可補正者，應通知申訴人於十四日內補正。

第一項申訴職場霸凌案件者，應於案件發生後一年內為之，霸凌案件持續發生者，以最後一次案件發生時間起算之。

八、當事人或其代理人於案件作成決定前撤回申訴者，應以書面為之，於送達人事室或總務處後即予結案，並不得就同一事件再行提出申訴。

九、申訴本小組處理程序如下：

- （一）接獲職場霸凌申訴案件，轉請校長於七日內指派三人以上之委員組成專案小組進行調查。
- （二）專案小組調查過程應保護當事人之隱私權及其他人格法益，調查結束後，並應作成調查報告書，提本小組評議。
- （三）申訴案件之評議，得通知當事人、關係人到場說明，必要時並得邀請具相關學識經驗之學者專家協助。
- （四）本小組對申訴案件之評議，應作出成立或不成立之決定。決定成立者，

應作成懲處及其他適當處理之建議；決定不成立者，仍應審酌審議情形，為必要處理之建議。另申訴案件經證實，申訴人有誣告之事實者，亦應作成懲處及其他適當處理之建議。

(五) 申訴決定應載明理由，以書面通知當事人並移請相關單位機關依規定辦理。

(六) 申訴案件應自受理之次日起二個月內調查完成並作成評議，必要時得延長一個月，並通知當事人。

十、職場霸凌申訴案件有下列各款情形之一者，應為不受理之評議決定：

(一) 申訴不符規定而無法通知補正，或經通知補正逾期不補正。

(二) 提起申訴逾申訴期限。

(三) 申訴人非職場霸凌案件之受害人或其委任代理人。

(四) 同一事由經申訴評議決定確定或已撤回後，再提起申訴。

(五) 對不屬職場霸凌範圍之案件，提起申訴。

(六) 無具體之事實內容或未具真實姓名、服務機關及住居所。

十一、參與職場霸凌申訴案件之處理、調查、評議之人員，對於處理申訴案件所獲悉之內容，應負保密義務。

十二、參與職場霸凌申訴案件之調查、評議之人員，有下列各款情形之一者，應自行迴避：

(一) 本人或其配偶、前配偶、四親等內之血親或三親等內之姻親或曾有此關係者為案件之當事人。

(二) 本人或其配偶、前配偶，就該案件與當事人有共同權利人或共同義務人

之關係。

(三)現為或曾為該案件當事人之代理人、輔佐人。

(四)於該案件，曾為證人、鑑定人。

職場霸凌申訴案件之調查、評議人員有下列各款情形之一者，當事人得申請迴避：

(一)有前項各款情形而不自行迴避。

(二)有具體事實，足認其執行調查有偏頗之虞。

前項申請，應舉其原因及事實，向本小組為之，並為適當之釋明；被申請迴避之調查、評議人員，對於該申請得提出意見書。

被申請迴避之調查、評議人員在本小組就該申請案件為准駁前，應停止調查、評議工作。但有急迫情形，仍應為必要處置。調查、評議人員有第一項各款情形不自行迴避，而未經當事人申請迴避者，應由本小組命其迴避。

十三、職場霸凌案件已進入司法程序，或移送監察院調查、懲戒法院審理者，本小組得決議暫緩調查及評議。

十四、當事人有輔導、醫療等需要者，本校得協助引介至專業輔導或醫療機構。

十五、對於職場霸凌申訴案件應採取事後追蹤考核、監督，確保申訴決定之懲處或處理措施確實有效執行，並避免有報復之情事發生。

十六、本要點經本校主管會議審議通過，陳請校長核定後實施，修正時亦同。

【附件一】

私立文興高級中學教職員工職場霸凌處理標準作業流程

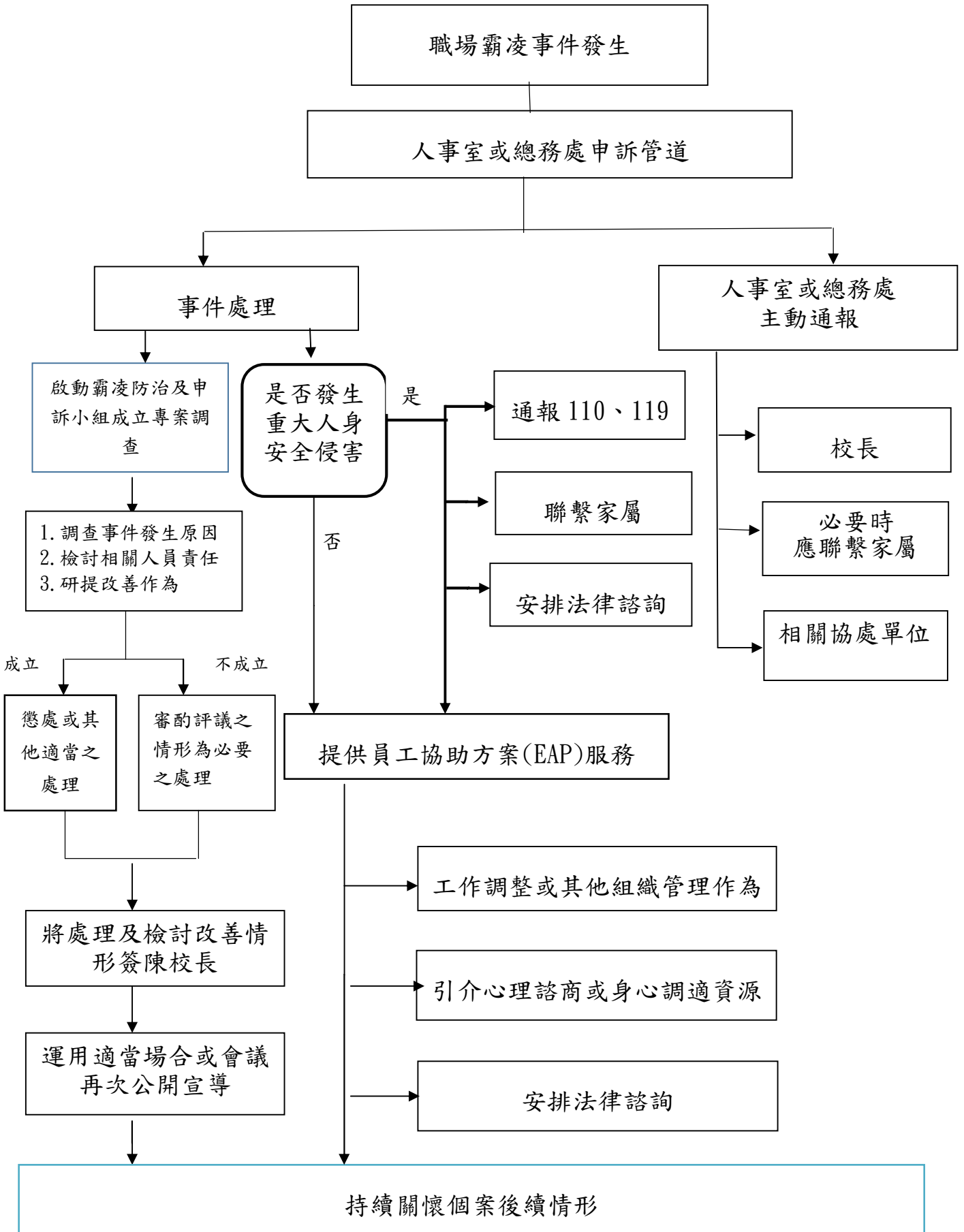

附件二

私立文興高級中學教職員工職場霸凌申訴書

申訴人資料	姓名		出生年月日	年	月	日
	身分證統一編號 或護照號碼		服務單位		職稱	
	住（居）所				聯絡電話	
代理人（附具委任書）	姓名		職服務單位			
	身分證統一編號 或護照號碼		職稱			
	住（居）所				聯絡電話	
	與申訴人之關係	附件：無者免填件				
申訴事實內容						
<p>申訴人簽名或蓋章：</p> <p>委任代理人簽名或蓋章：</p> <p style="text-align: center;">中 華 民 國 年 月 日</p>						

附件三

委 任 書

茲委任受任人 _____ 為代理人，就委任人因職場霸凌提起申訴事件，有為一切申訴行為之權限，並有撤回申訴之特別權限。爰依法提出本件委任書。

此致

私立文興高級中學

委任人： _____ 簽章

受任人： _____ 簽章

中 華 民 國 _____ 年 _____ 月 _____ 日

附件四

私立文興高級中學教職員工職場霸凌事件申訴調查報告書

當事人 資料	申訴人	一、姓名： 二、身分證統一編號： 三、服務單位及職稱： 四、地址： 五、聯絡電話：		
	相對人	一、姓名： 二、身分證統一編號： 三、服務單位及職稱： 四、地址： 五、聯絡電話：		
與當事人關係		<input type="checkbox"/> 同事 <input type="checkbox"/> 上下屬關係 <input type="checkbox"/> 其他____		
申訴內容		詳所附申訴書		
申訴日期		年 月 日(送達日期 年 月 日)		
調查結果		本案經調查結果，該職場霸凌事件 <input type="checkbox"/> 成立 <input type="checkbox"/> 不成立 一、事由 二、調查事項 三、認定理由 四、佐證資料		
處置建議				
調查紀錄製作日期			調查單位	